SAMPLE BALLOT PAMPHLET DISTRICT 7



RUNOFF ELECTION MARCH 9, 2021

CITY OF PHOENIX, ARIZONA

Issued by the Office of the City Clerk of Phoenix
Denise Archibald, City Clerk

This pamphlet is mailed to each City residence in which an eligible registered voter resides and is available online at phoenix.gov/elections.





RUNOFF ELECTION MARCH 9, 2021

TABLE OF CONTENTS

	PAGE
INFORMATION ABOUT THIS SAMPLE BALLOT PAMPHLET.....	2
ELECTION INFORMATION	3
KEY DATES FOR VOTERS	3
EARLY VOTING.....	4
IN-PERSON VOTING AT VOTING CENTERS	5
IN-PERSON VOTING IDENTIFICATION REQUIREMENTS.....	6
VOTING CENTER LOCATIONS AND MAP	7
SAMPLE BALLOT.....	8
NOTES.....	9

**[QUICK LINKS]
I WANT TO...**

<p>Subscribe to Receive This Pamphlet Electronically</p> <p>For more information about the benefits of getting the pamphlet electronically, see page 2 or scan the QR code below.</p>	<p>Track My Early Ballot Status</p> <p>Information about the status of your early ballot is available at phoenix.gov/elections or scan the QR code below.</p>	<p>Find a Voting Center</p> <p>For voting information and to find a voting center convenient to you, see page 7 or scan the QR code below.</p>
		

City Clerk Department – Election Information

Website: phoenix.gov/elections, Email: phoenixelections@phoenix.gov, Phone: 602-261-VOTE (8683), TTY: 7-1-1 Relay System
Follow us on Twitter @PHXClerk

INFORMATION ABOUT THIS SAMPLE BALLOT PAMPHLET

GENERAL INFORMATION

This pamphlet contains election and voting information for the March 9, 2021 Runoff Election for Districts 3 and 7. This Sample Ballot Pamphlet is mailed to each household in Districts 3 and 7 in which an active registered voter resides, unless all voters in the household requested to obtain the pamphlet electronically. Please make the pamphlet available to all registered voters in the household.

SAMPLE BALLOT

A Sample Ballot is located on page 8 in this pamphlet and is included to help voters become familiar with the ballot. Instructions for voting the ballot are located at the top of both the Sample Ballot and the Official Ballot. This Sample Ballot is not for voting; **do not return a voted Sample Ballot**. Only valid votes cast on an Official Ballot by eligible registered voters will be counted.

CANDIDATES

Information about the candidates is on page 3 of this pamphlet. Candidate names may appear in a different order on the Official Ballot because candidate names are rotated in each precinct.

SPANISH TRANSLATION

The Spanish translation of this pamphlet is required by the Federal Voting Rights Act. The translation is an accurate interpretation of the material appearing in English but is provided only as an aid to voters.

ALTERNATIVE FORMATS

This pamphlet is available in alternative formats including audio, Braille, and large print upon request. To request an alternative format of this pamphlet, please call 602-261-VOTE (8683). **Requests for alternative formats of the pamphlet must be received by Friday, February 12, 2021.**

SUBSCRIBE TO OBTAIN THIS PAMPHLET ELECTRONICALLY

Voters can subscribe to obtain this pamphlet electronically. Voters who subscribe will receive an email notification with a link to the pamphlet for each City of Phoenix election. To subscribe, visit the March 9, 2021 election page at phoenix.gov/elections, call 602-261-VOTE (8683), email phoenixelections@phoenix.gov, or scan the QR code on page 1.

Benefits of Obtaining the Pamphlet Electronically:

- Allows you to search the pamphlet for specific information.
- Allows you to easily increase the size of the text for better readability.
- Reduces the number of election-related mailings sent to you.
- Saves printing and postage costs.
- Allows voters to "Go Green" by reducing the amount of paper used.

Please note – unless *all* registered voters in a household subscribe to obtain the pamphlet electronically, a pamphlet will be mailed to each household with a registered voter, as required by law.

PAMPHLET FEEDBACK

The purpose of this pamphlet is to provide election information to voters. If you would like to see additional information or have any comments or recommendations for future pamphlets, please call 602-261-VOTE (8683) or email phoenixelections@phoenix.gov.

City Clerk Department – Election Information

Website: phoenix.gov/elections, Email: phoenixelections@phoenix.gov, Phone: 602-261-VOTE (8683), TTY: 7-1-1 Relay System

Follow us on Twitter @PHXClerk

ELECTION INFORMATION

GENERAL INFORMATION

On Tuesday, March 9, 2021, the City of Phoenix will conduct a Runoff Election in which city voters in Districts 3 and 7 will elect a Council Member. This election is required by the City Charter and State Law because no candidates for these offices received a majority of votes cast in the Mayor and Council Election held on November 3, 2020. The candidate with the highest number of votes cast for each office in the Runoff Election will be elected and take office for a four-year term beginning April 19, 2021.

UPDATED BALLOT DESIGN

Ballots have been updated to now have fill-in ovals instead of arrows.

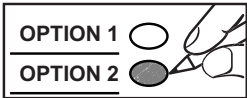

CANDIDATE INFORMATION

The table below provides information about the candidates running for office in this Runoff Election. Candidate names are listed below in alphabetical order.

COUNCIL DISTRICT 3			
Name	Phone	Email	Website
Nicole Garcia	602-681-7735	nicole@garciaforarizona.com	GarciaforArizona.com
Debra Stark	602-955-2186	Info@debstarkforphoenix.com	www.debstarkforphoenix.com

COUNCIL DISTRICT 7			
Name	Phone	Email	Website
Yassamin Ansari	602-549-9884	yass@yassaminforphoenix.com	yassaminforphoenix.com
Cinthia Estela	602-323-4266	estela4phoenix@gmail.com	www.cinthiaforphoenix.com

ELECTION WEBSITE

For additional information and the most current up-to-date election information, visit phoenix.gov/elections.

KEY DATES FOR VOTERS

November 9, 2020	February 1, 2021	February 8, 2021
Earliest Date to Request an Early Ballot by Mail	Sample Ballot Pamphlet Mailed to Households with Registered Voters	Latest Date to Register to Vote

February 10, 2021	March 5, 2021	March 6, 2021 March 8, 2021 March 9, 2021	March 17, 2021
Early Voting Begins & Early Ballots Mailed	Last Day to Vote Early In Person at Phoenix City Hall	In-Person Voting at Voting Centers (3 Days)	Final Election Results (Canvass of Vote)

City Clerk Department – Election Information

Website: phoenix.gov/elections, Email: phoenixelections@phoenix.gov, Phone: 602-261-VOTE (8683), TTY: 7-1-1 Relay System
Follow us on Twitter @PHXClerk

EARLY VOTING

BY MAIL

Voting by mail is easy, convenient, and secure. Voters on the Permanent Early Voting List (PEVL) will automatically receive an early ballot by mail unless they submitted a request to not receive a ballot by mail. Early ballots for the March 9, 2021 Election will be mailed beginning Wednesday, February 10, 2021.

Voters not on the PEVL who wish to receive an early ballot by mail may submit a request for an early ballot to the City Clerk Department. Request forms are available online at phoenix.gov/elections. Request forms can also be obtained by calling 602-261-VOTE (8683) or emailing phoenixelections@phoenix.gov. Early ballots are available in alternative formats including Braille and large print, upon request. To request an alternative format of the early ballot, please call City of Phoenix Elections at 602-261-VOTE (8683).

A signed, written request for an early ballot by mail must be received by the City Clerk Department no later than 5 p.m. on Friday, February 26, 2021.

AT CITY HALL DURING THE 27 DAYS BEFORE THE ELECTION

Individuals who wish to vote early in person rather than by mail can vote during the 27 days before the election, from **Wednesday, February 10, 2021 through Friday, March 5, 2021**, during business hours at Phoenix City Hall located at 200 W. Washington St., 15th Floor.

RETURNING VOTED EARLY BALLOTS

An early ballot must be returned in the ballot affidavit envelope that was provided with the ballot and the envelope must be signed by the voter. **Voted early ballots must be received by the City Clerk Department no later than 7 p.m. on Election Day.**

Voters should take the time they need to consider their choices and mark their ballot. However, voters who complete their ballots early are encouraged to return the ballot as soon as it is voted. Returning voted ballots as early as possible provides more time for signature verification and processing so that final results are available sooner.

If you return your ballot by mail, be sure to allow sufficient time for delivery. **It is recommended you mail your ballot at least 6 days before Election Day.**

If you were sent an early ballot by mail but then decide to vote in person instead, you will not be required to cast a provisional ballot, as long as the early ballot has not been voted and returned for tabulation.

HOW CAN I CHECK THE STATUS OF MY EARLY BALLOT?

Information about the status of your early ballot is available online at phoenix.gov/elections (or scan the QR code on page 1). You can obtain detailed information, such as the date your early ballot was mailed, received, or processed for tabulation. To check the status of your early ballot, you will need to provide basic information along with either your voter registration number, driver license number or state issued identification card number. This information is required in order to positively identify you as the voter and the information you enter must match the information on your voter registration record.

City Clerk Department – Election Information

Website: phoenix.gov/elections, Email: phoenixelections@phoenix.gov, Phone: 602-261-VOTE (8683), TTY: 7-1-1 Relay System
Follow us on Twitter @PHXClerk

IN-PERSON VOTING AT VOTING CENTERS

GENERAL INFORMATION

Voters in City of Phoenix elections are not required to vote at a specified polling place in the voter's precinct. **Any voter can use any one of the 12 designated voting centers to cast a ballot.** Voting centers will be open for voting for THREE DAYS, the Saturday and Monday before the election, and on Tuesday, Election Day. Based on past City elections, Tuesday, Election Day, is the busiest day at voting centers. Therefore, voters who wish to vote in-person may find it more convenient to vote on Saturday or Monday before the election.

FIND A CONVENIENT VOTING LOCATION

- View the map and list on page 7 of this pamphlet.
- Find the map and list of voting centers online at phoenix.gov/elections.
- Use the online Voting Center Locator application available at phoenix.gov/elections or by scanning the QR code on page 1. Just enter the address of your current location and the application will provide the names and addresses of the nearest voting centers, a map for each location and the level of activity at each site.
- Call the Voter Information Hotline at 602-261-VOTE (8683).

VOTING DAYS & HOURS

All voting centers will be open for the following three days and times:

- Saturday, March 6, from 10 a.m. to 4 p.m.
- Monday, March 8, from 9 a.m. to 6 p.m.
- Tuesday, March 9 (Election Day), 6 a.m. until 7 p.m.

WHAT SHOULD I BRING?

Voters should bring their driver license, state-issued identification card, or voter identification card.

ACCESSIBLE VOTING

Accessible voting devices that allow voters with disabilities to vote independently will be available for this election at all in-person voting locations.

COVID-19 PRECAUTIONS

To facilitate safe in-person voting despite the challenges posed by COVID-19, extra precautions are being taken to maximize the safety of voting locations, including stocking voting centers with disinfection and sanitation supplies, implementing added cleaning protocols, providing personal protective equipment to poll workers, and implementing physical distancing protocols.

In accordance with guidance from the Centers for Disease Control and Prevention, voters voting in-person or dropping off their early ballot at voting centers should take the following precautions to keep themselves, other voters, and poll workers safe:

- **Wear a face covering.** Wear a face covering that covers your nose and mouth.
- **Maintain physical distancing.** Stay at least 6 feet away from other people.
- **Wash your hands.** Wash your hands with soap and water (for at least 20 seconds) or use hand sanitizer with at least 60% alcohol before and after voting.
- **Don't touch your face.** Avoid touching your eyes, nose, and mouth with unwashed hands.

City Clerk Department – Election Information

Website: phoenix.gov/elections, Email: phoenixelections@phoenix.gov, Phone: 602-261-VOTE (8683), TTY: 7-1-1 Relay System

Follow us on Twitter @PHXClerk

IN-PERSON VOTING IDENTIFICATION REQUIREMENTS

Please Have Your ID Ready

Arizona Revised Statutes § 16-579(A)

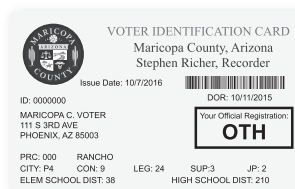
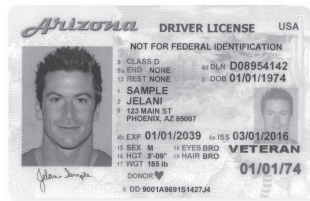

Por Favor Tenga Lista Su Identificación

Estatutos Revisados de Arizona § 16-579(A)

1 Photo ID From This List: (Must contain current name & address)

Valid AZ Driver License

Valid AZ Non-operating ID

Tribal Enrollment Card or Other Form of Tribal ID

or

2 Forms From This List: (Must contain current name & address)

Voter ID Card

Official Election Mail

Utility Bill, Bank Statement or Vehicle Registration
(Within 90 Days)

Military ID or U.S. Passport
(Paired with 1 from above)

State ID or Driver License With Former Address
(Paired with 1 from above)

If the voter presents acceptable identification but the voter's name and address does not match the voter's registration record, the voter may cast a Provisional Ballot. The voter does not need to take any further action.

1 Identificación con Fotografía de Esta Lista: (Debe tener el nombre y dirección actual)

Licencia de Conducir Válida de AZ

Identificación Emitida por el Estado de AZ

Tarjeta de Inscripción Tribal u Otra Forma de Identificación Tribal

o

2 Documentos de Esta Lista: (Debe tener el nombre y dirección actual)

Tarjeta de Identificación de Votante

Correspondencia Oficial Electoral

Factura de Servicios Públicos, Estado de Cuenta Bancario o Registro Vehicular (Dentro de los 90 Días)

Identificación Militar o Pasaporte de EE.UU.
(Junto con 1 de las de arriba)

Tarjeta de Identificación o Licencia de Conducir del Estado con Dirección Anterior
(Junto con 1 de las de arriba)

Si el votante presenta una forma aceptable de identificación, pero su nombre y dirección no coinciden con lo que refleja el registro del votante, éste podrá votar en una Boleta Provisional. El votante no necesitará tomar medidas adicionales.

City Clerk Department – Election Information

Website: phoenix.gov/elections, Email: phoenixelections@phoenix.gov, Phone: 602-261-VOTE (8683), TTY: 7-1-1 Relay System

Follow us on Twitter @PHXClerk

VOTING CENTER LOCATIONS AND MAP



City of Phoenix
 Voting Centers - March 2021 Election
 Municipalidad de Phoenix
 Centros de Votación - Elección de marzo, 2021

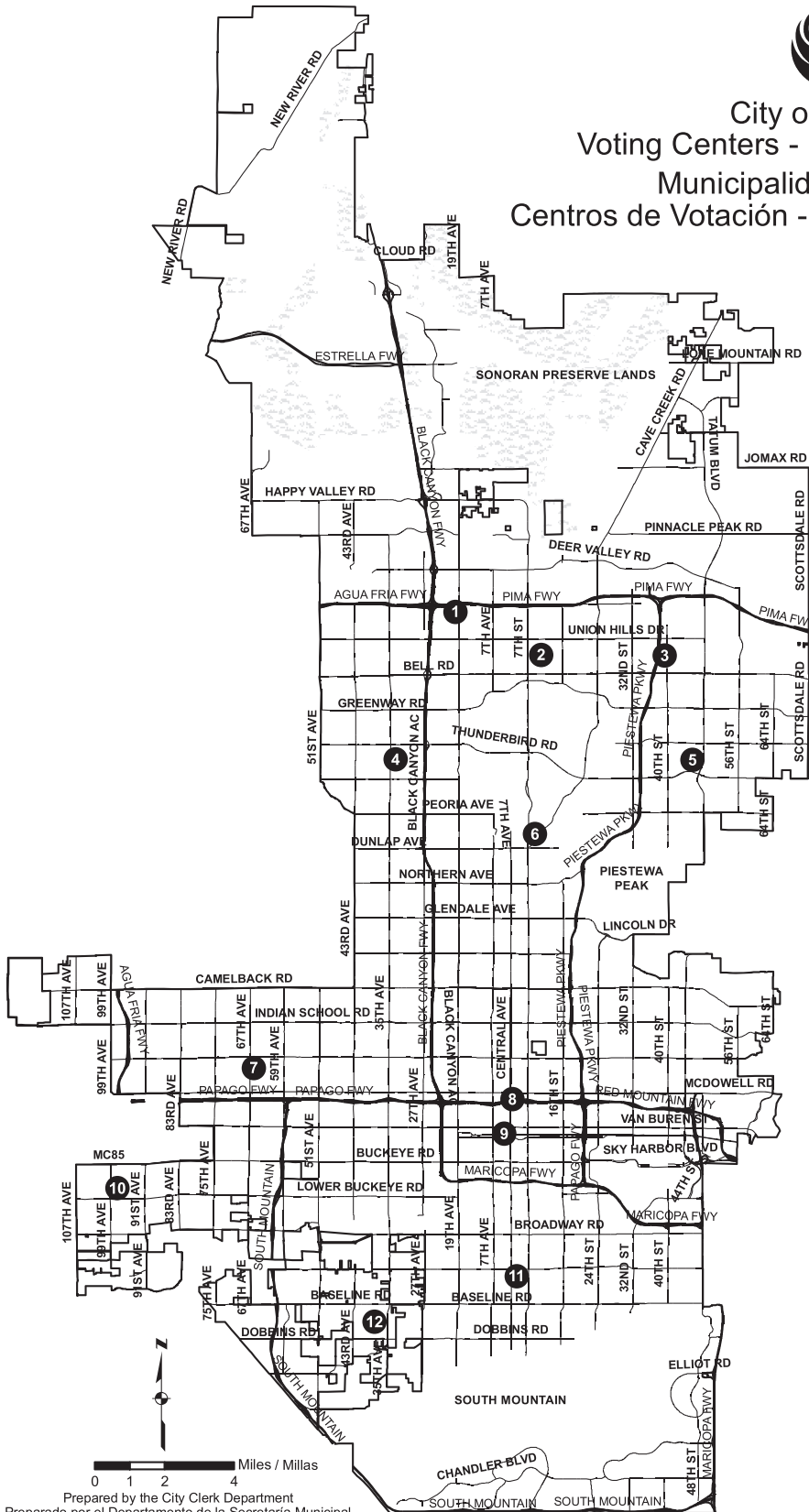

VOTING CENTER LOCATION LIST	
LISTA DE UBICACIONES DE LOS CENTROS DE VOTACION	
1	Deer Valley Community Center 2001 W. Wahalla Ln.
2	Mountain View Community Center 1104 E. Grovers Ave.
3	Paradise Valley Community Center 17402 N. 40th St.
4	Northminster Presbyterian Church 13001 N. 35th Ave.
5	Mesquite Branch Library 4525 E. Paradise Village Pkwy, North
6	Sunnyslope Community Center 802 E. Vogel Ave.
7	Desert West Community Center 6501 W. Virginia Ave.
8	Burton Barr Central Library 1221 N. Central Ave.
9	Phoenix City Hall 200 W. Washington St.
10	Estrella Mountain Police Precinct 2111 S. 99th Ave.
11	South Mountain Community Center 212 E. Alta Vista Rd.
12	Cesar Chavez Branch Library 3635 W. Baseline Rd.

0 1 2 4 Miles / Millas

Prepared by the City Clerk Department
 Preparado por el Departamento de la Secretaría Municipal

City Clerk Department – Election Information

Website: phoenix.gov/elections, Email: phoenixelections@phoenix.gov, Phone: 602-261-VOTE (8683), TTY: 7-1-1 Relay System
 Follow us on Twitter @PHXclerk

SAMPLE BALLOT

THIS IS A SAMPLE BALLOT AND CANNOT BE USED AS AN OFFICIAL BALLOT UNDER ANY CIRCUMSTANCES.

		D7	
RUNOFF ELECTION MARCH 9, 2021		ELECCIÓN DE DESEMPATE 9 DE MARZO, 2021	
CITY OF PHOENIX, ARIZONA		MUNICIPALIDAD DE PHOENIX, ARIZONA	
INSTRUCTIONS TO VOTERS			
TO VOTE: Fill in the oval <input type="radio"/> next to your choice, like this <input checked="" type="radio"/> using blue or black ink. If you wrongly mark or damage your ballot, return it to the Election Official and obtain another.			
INSTRUCCIONES PARA LOS VOTANTES			
PARA VOTAR: Llene el óvalo <input type="radio"/> completamente al lado de su opción, así <input checked="" type="radio"/> utilizando tinta azul o negra. Si marca su boleta incorrectamente o si la daña, devuélvala al Funcionario Electoral y solicite otra.			
COUNCIL MEMBER DISTRICT 7 MIEMBRO DEL CONCEJO DISTRITO 7			
Vote for not more than ONE Vote por no más de UNO			
		YASSAMIN ANSARI <input type="radio"/>	
		CINTHIA ESTELA <input type="radio"/>	

D7-R1

City Clerk Department – Election Information

Website: phoenix.gov/elections, Email: phoenixelections@phoenix.gov, Phone: 602-261-VOTE (8683), TTY: 7-1-1 Relay System

Follow us on Twitter @PHXClerk

NOTES / NOTAS

NOTES / NOTAS

FOLLETO DE MUESTRA DE BOLETA DISTRITO 7



ELECCIÓN DE DESEMPATE 9 DE MARZO, 2021

MUNICIPALIDAD DE PHOENIX, ARIZONA

Expedido por la Secretaría Municipal de Phoenix
Denise Archibald, Secretaria Municipal

Este folleto se envía por correo a cada residencia en la Municipalidad donde reside un votante inscrito elegible y se encuentra disponible en el internet en phoenix.gov/elections-sp.

D7-R2

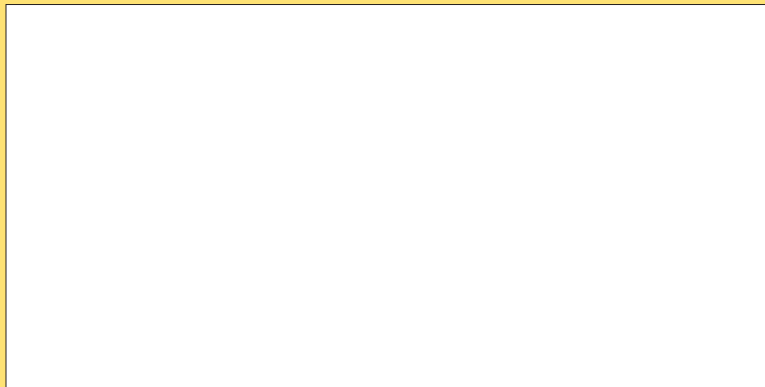

NONPROFIT
U.S. POSTAGE
PAID
PHOENIX, AZ
PERMIT NO. 1208

City of Phoenix
CITY CLERK DEPARTMENT
200 WEST WASHINGTON STREET
PHOENIX, AZ 85003-1611





ELECCIÓN DE DESEMPATE 9 DE MARZO, 2021

CONTENIDO

PÁGINA

INFORMACIÓN SOBRE ESTE FOLLETO DE MUESTRA DE BOLETA	2
INFORMACIÓN SOBRE ESTA ELECCIÓN	3
FECHAS CLAVE PARA LOS VOTANTES.....	3
VOTACIÓN TEMPRANA	4
VOTACIÓN EN PERSONA EN LOS CENTROS DE VOTACIÓN	5
REQUISITOS DE IDENTIFICACIÓN PARA VOTAR EN PERSONA	6
UBICACIONES DE CENTROS DE VOTACIÓN Y MAPA	7
MUESTRA DE LA BOLETA	8
NOTAS	9

[ENLACES RÁPIDOS] YO QUIERO...

<p>Suscribirse para Recibir Este Folleto Electrónicamente</p> <p>Para obtener más información sobre los beneficios de obtener el folleto electrónicamente, vea la página 2 o escanee el código QR a continuación.</p>	<p>Saber el Estado de mi Boleta Temprana</p> <p>Información acerca del estado de su boleta temprana está disponible en phoenix.gov/elections-sp o escanee el código QR a continuación.</p>	<p>Localizar un Centro de Votación</p> <p>Para obtener información sobre la votación y para encontrar un centro de votación conveniente para usted, vea la página 7 o escanee el código QR a continuación.</p>
		

Secretaría Municipal – Información Electoral

Sitio web: phoenix.gov/elections-sp, Correo electrónico: phoenixelections@phoenix.gov, Teléfono: 602-261-VOTE (8683), TTY: Sistema de Relé 7-1-1, Síguenos en Twitter @PHXClerk

INFORMACIÓN SOBRE ESTE FOLLETO DE MUESTRA DE BOLETA

INFORMACIÓN GENERAL

Este folleto contiene información sobre la elección y la votación en la Elección de Desempate para los Distritos 3 y 7 el 9 de marzo, 2021. Este Folleto de Muestra de Boleta se le envía por correo a cada domicilio en los Distritos 3 y 7 donde reside un votante activo inscrito, a menos que todos los votantes en el domicilio hayan solicitado obtener el folleto electrónicamente. Por favor haga el folleto disponible a todos los votantes inscritos que residen en el domicilio.

MUESTRA DE LA BOLETA DE VOTACIÓN

Una Muestra de la Boleta de votación está en la página 8 de este folleto y se incluye para ayudar a los votantes a familiarizarse con la boleta. Las instrucciones para votar la boleta se encuentran en la parte superior de la Muestra de la Boleta de votación y de la Boleta Oficial. Esta Muestra de Boleta no es para votar; **no devuelva esta Muestra de la Boleta completada**. Sólo serán contados los votos válidos emitidos por votantes registrados elegibles en una Boleta Oficial.

CANDIDATOS

Información sobre los candidatos se encuentra en la página 3 de este folleto. Los nombres de los candidatos pueden aparecer en un orden diferente en la Boleta Oficial porque los nombres de los candidatos se rotan en cada distrito electoral.

TRADUCCIÓN AL ESPAÑOL

La Ley Federal de Derechos Electorales requiere que se traduzca este folleto al español. La traducción es una interpretación fiel del material que aparece en Inglés, pero se proporciona únicamente como ayuda para los votantes.

FORMATOS ALTERNATIVOS

Este folleto está disponible en formatos alternativos incluso audio, Braille y letra grande a solicitud del votante. Para solicitar este folleto en un formato alternativo, por favor llame al 602-261-VOTE (8683). **Las solicitudes para formatos alternativos de este folleto deberán recibirse a más tardar el viernes, 12 de febrero, 2021.**

SUSCRÍBASE PARA OBTENER ESTE FOLLETO ELECTRÓNICAMENTE

Los votantes pueden suscribirse para obtener este folleto electrónicamente. Votantes suscritos recibirán para cada elección Municipal de Phoenix, una notificación por correo electrónico con un enlace al folleto. Para suscribirse, visite la página en línea de la Elección del 9 de marzo, 2021 en phoenix.gov/elections-sp, o llame al 602-261-VOTE (8683), o envíe un correo electrónico a phoenixelections@phoenix.gov, o escanee el código QR en la página 1.

Beneficios de Obtener este Folleto en Formato Electrónico:

- Le permite buscar información específica en el folleto.
- Le permite aumentar el tamaño del texto para leerlo con mayor facilidad.
- Reduce la cantidad de correspondencia relacionada con las elecciones que se le envía.
- Se ahorra en gastos de impresión y de envío postal.
- Brinda a los votantes la oportunidad de contribuir a la ecología al reducir la cantidad de papel que se utiliza.

Por favor tenga en cuenta – que a menos que *todos* los votantes inscritos en la residencia se suscriban para obtener el folleto electrónicamente, un folleto se enviara por correo a cada residencia con un votante inscrito, de conformidad con la ley.

COMENTARIOS SOBRE ESTE FOLLETO

El propósito de este folleto es proveer información electoral a los votantes. Si a usted le gustaría ver más información en este folleto o tiene algún comentario o recomendación para folletos en el futuro, por favor llame al 602-261-VOTE (8683) o envíe un correo electrónico a phoenixelections@phoenix.gov.

Secretaría Municipal – Información Electoral

Sitio web: phoenix.gov/elections-sp, Correo electrónico: phoenixelections@phoenix.gov, Teléfono: 602-261-VOTE (8683), TTY: Sistema de Relé 7-1-1, Síguenos en Twitter @PHXclerk

INFORMACIÓN SOBRE ESTA ELECCIÓN

INFORMACIÓN GENERAL

El martes, 9 de marzo, 2021, la Municipalidad de Phoenix llevará a cabo una Elección de Desempate en la cual los votantes de la municipalidad en los Distritos 3 y 7 elegirán a un Miembro del Concejo. Se requiere esta elección debido a la Constitución de la Municipalidad y la Ley Estatal ya que ningún candidato para este cargo recibió la mayoría de los votos emitidos en la Elección de Alcalde y del Concejo que se llevó a cabo el 3 de noviembre, 2020. El candidato con el mayor número de votos emitidos para cada cargo en la Elección de Desempate será elegido y tomará posesión del cargo por un período de cuatro años a partir del 19 de abril, 2021.

DISEÑO DE LA BOLETA ACTUALIZADA

Las boletas han sido actualizadas y ahora tienen óvalos en lugar de flechas.

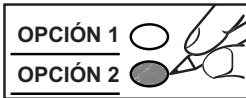

INFORMACIÓN SOBRE LOS CANDIDATOS

La siguiente tabla proporciona información sobre los candidatos postulando a cargos en esta Elección de Desempate. Los nombres de los Candidatos aparecen en orden alfabético a continuación.

DISTRITO DEL CONCEJO 3			
Nombre	Teléfono	Correo Electrónico	Sitio Web
Nicole Garcia	602-681-7735	nicole@garciaforarizona.com	GarciaforArizona.com
Debra Stark	602-955-2186	Info@debstarkforphoenix.com	www.debstarkforphoenix.com

DISTRITO DEL CONCEJO 7			
Nombre	Teléfono	Correo Electrónico	Sitio Web
Yassamin Ansari	602-549-9884	yass@yassaminforphoenix.com	yassaminforphoenix.com
Cinthia Estela	602-323-4266	estela4phoenix@gmail.com	www.cinthiaforphoenix.com

SITIO WEB ELECTORAL

Para más información y para la información electoral más actualizada, visite phoenix.gov/elections-sp.

FECHAS CLAVE PARA LOS VOTANTES

9 de noviembre, 2020	1 de febrero, 2021	8 de febrero, 2021
Fecha Más Temprana para Solicitar Boleta Temprana por Correo	Folleto de Muestra de Boleta Enviado a los Hogares con Votantes Registrados	Última Fecha para Inscribirse para Votar

10 de febrero, 2021	5 de marzo, 2021	6 de marzo, 2021 8 de marzo, 2021 9 de marzo, 2021	17 de marzo, 2021
Comienza la Votación Temprana y se Envían Boletas Tempranas	Último Día para Votar Temprano En Persona en el Ayuntamiento Municipal de Phoenix	Votación En Persona en los Centros de Votación (3 Días)	Resultados Finales de la Elección (Escrutinio de Votos)

Secretaría Municipal – Información Electoral

Sitio web: phoenix.gov/elections-sp, Correo electrónico: phoenixelections@phoenix.gov, Teléfono: 602-261-VOTE (8683), TTY: Sistema de Relé 7-1-1, Síguenos en Twitter @PHXclerk

VOTACIÓN TEMPRANA

POR CORREO

Es fácil, conveniente, y seguro votar por correo. Los votantes en la Lista Permanente de Votación Temprana (PEVL) recibirán automáticamente una boleta temprana por correo a menos que haya presentado una solicitud para no recibir una boleta por correo. Las boletas tempranas para la Elección del 9 de marzo, 2021 serán enviadas por correo empezando el miércoles, 10 de febrero, 2021.

Los votantes que no aparecen en la PEVL y que deseen recibir una boleta temprana por correo, pueden solicitar una boleta de votación temprana a la Secretaría Municipal. Los formularios de solicitud están disponibles en línea en phoenix.gov/elections-sp. También se puede obtener una solicitud llamando al 602-261-VOTE (8683) o enviando un correo electrónico a phoenixelections@phoenix.gov. Las boletas tempranas están disponibles en formatos alternativos incluso Braille y letra grande, a solicitud del votante. Para solicitar una boleta de votación temprana en formato alternativo, por favor llame a Elecciones de la Municipalidad de Phoenix al 602-261-VOTE (8683).

Una solicitud por escrito y firmada para una boleta de votación temprana por correo deberá ser recibida por la Secretaría Municipal a más tardar a las 5 p.m. el viernes, 26 de febrero, 2021.

EN EL AYUNTAMIENTO MUNICIPAL DURANTE LOS 27 DÍAS ANTES DE LA ELECCIÓN

Las personas que desean votar temprano en persona en vez de por correo podrán votar en el Ayuntamiento Municipal de Phoenix localizado en 200 W. Washington St., 15º piso, en horario de oficina, durante los 27 días antes de la elección, entre **el miércoles, 10 de febrero, 2021 y el viernes, 5 de marzo, 2021.**

ENTREGA DE BOLETAS TEMPRANAS VOTADAS

La boleta de votación temprana debe regresarse en el sobre con la declaración jurada que se envió con la boleta de votación y el votante deberá firmar el sobre. **La Secretaría Municipal deberá recibir las boletas de votación temprana votadas a más tardar a las 7 p.m. del Día de la Elección.**

Los votantes deberán tomarse el tiempo necesario para considerar sus opciones y marcar su boleta. Sin embargo, se recomienda que los votantes que hayan completado su boleta temprana la entreguen en cuanto hayan votado. Entregar boletas votadas tan pronto como sea posible da más tiempo para la verificación de firmas y su procesamiento, y una disposición de los resultados finales más oportuna.

Si envía su boleta por correo, asegúrese de enviarla con suficiente tiempo para la entrega. **Se recomienda que envíe su boleta por lo menos 6 días antes del Día de la Elección.**

Si se le envió una boleta de votación temprana por correo, pero después decide votar en persona en vez de por correo, no se le pedirá votar con una boleta provisional con tal de que la boleta de votación temprana no haya sido ya usada y entregada para su tabulación.

¿CÓMO PUEDO VERIFICAR EL ESTADO DE MI BOLETA DE VOTACIÓN TEMPRANA?

Información acerca del estado de su boleta temprana está disponible en phoenix.gov/elections-sp (o escanee el código QR en la página 1). Ahí encontrará información detallada, tal como la fecha en que se le envió por correo su boleta temprana y la fecha en que se recibió, o que se procesó para su tabulación. Para verificar el estado de su boleta temprana, deberá proporcionar datos básicos junto con su número de inscripción de votante, el número de su licencia de conducir, o de identificación expedida por el estado. Se requieren estos datos a fin de identificarlo definitivamente como el votante y los datos que usted ingrese tienen que corresponder a los datos que aparecen en su registro de votante.

Secretaría Municipal – Información Electoral

Sitio web: phoenix.gov/elections-sp, Correo electrónico: phoenixelections@phoenix.gov, Teléfono: 602-261-VOTE (8683), TTY: Sistema de Relé 7-1-1, Síguenos en Twitter @PHXClerk

VOTACIÓN EN PERSONA EN LOS CENTROS DE VOTACIÓN

INFORMACIÓN GENERAL

No se requiere que los votantes en las elecciones Municipales de Phoenix voten en una casilla electoral específica en el distrito del votante. **Los votantes pueden usar cualquier de los 12 centros de votación designados para emitir su voto.** Los centros de votación permanecerán abiertos para votar durante TRES DÍAS, el sábado y lunes antes de la elección, y el martes, Día de la Elección. Basado en elecciones Municipales anteriores, el martes, Día de la Elección, es el día más ocupado en los centros de votación. Por lo tanto, los votantes que desean votar en persona podrán encontrar más conveniente votar el sábado o lunes antes de la elección.

ENCUENTRE UN CENTRO DE VOTACIÓN CONVENIENTE

- Vea el mapa y la lista en la página 7 de este folleto.
- Encuentre el mapa y la lista de centros de votación en línea en phoenix.gov/elections-sp.
- Utilice la aplicación de Localizador de Centros de Votación disponible en phoenix.gov/elections-sp, o escanee el código QR en la página 1. Simplemente ingrese la dirección donde se encuentre ubicado en ese momento y la aplicación le presentará el nombre y la dirección de los centros de votación más cercanos, y un mapa que muestra la ubicación y el nivel de actividad de cada sitio.
- Llame a la Línea de Información para Votantes al 602-261-VOTE (8683).

DÍAS Y HORARIOS DE VOTACIÓN

Todos los centros de votación estarán abiertos durante los siguientes tres días y horarios:

- El sábado, 6 de marzo, de 10 a.m. a 4 p.m.
- El lunes, 8 de marzo, de 9 a.m. a 6 p.m.
- El martes, 9 de marzo (Día de la Elección), de 6 a.m. a las 7 p.m.

¿QUE DEBO TRAER?

Los votantes deberán traer su licencia de conducir, tarjeta de identificación expedida por el estado, o tarjeta de identificación de votante.

VOTACIÓN ACCESIBLE

Estarán disponibles dispositivos de votación accesible que permiten a los votantes con discapacidades votar en esta elección de manera independiente en todas las ubicaciones de votación en persona.

PRECAUCIONES DE COVID-19

Para facilitar la votación segura en persona a pesar de los desafíos presentados por COVID-19, se están tomando precauciones adicionales para maximizar la seguridad de los centros de votación, incluso almacenamiento de suministros de desinfección y saneamiento en los centros de votación, implementación de protocolos de limpieza adicionales, proporcionando equipo de protección personal a los trabajadores electorales e implementando protocolos de distanciamiento físico.

De acuerdo con los consejos de los Centros para el Control y la Prevención de Enfermedades, los votantes votando en persona o entregando su boleta temprana en un centro de votación deben tomar las siguientes precauciones para mantenerse seguros a sí mismos, a otros votantes y a los trabajadores electorales:

- **Use una cubierta facial.** Una cubierta facial que cubra su nariz y boca.
- **Mantenga el distanciamiento físico.** Manténgase al menos a 6 pies de distancia de otras personas.
- **Lávese las manos.** Lávese las manos con agua y jabón (durante al menos 20 segundos) o use un desinfectante de manos con al menos un 60% de alcohol antes y después de votar.
- **No se toque la cara.** Evite tocarse los ojos, la nariz y la boca con las manos sin lavar.

Secretaría Municipal – Información Electoral

Sitio web: phoenix.gov/elections-sp, Correo electrónico: phoenixelections@phoenix.gov, Teléfono: 602-261-VOTE (8683), TTY: Sistema de Relé 7-1-1, Síguenos en Twitter @PHXClerk

REQUISITOS DE IDENTIFICACIÓN PARA VOTAR EN PERSONA

Please Have Your ID Ready

Arizona Revised Statutes § 16-579(A)

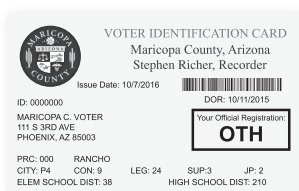
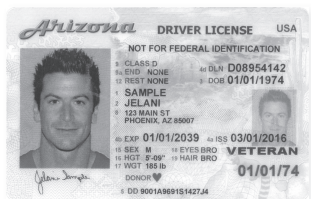

Por Favor Tenga Lista Su Identificación

Estatutos Revisados de Arizona § 16-579(A)

1 Photo ID From This List: (Must contain current name & address)

Valid AZ Driver License

Valid AZ Non-operating ID

Tribal Enrollment Card or Other Form of Tribal ID

or

2 Forms From This List: (Must contain current name & address)

Voter ID Card

Official Election Mail

Utility Bill, Bank Statement or Vehicle Registration
(Within 90 Days)

Military ID or U.S. Passport
(Paired with 1 from above)

State ID or Driver License With Former Address
(Paired with 1 from above)

If the voter presents acceptable identification but the voter's name and address does not match the voter's registration record, the voter may cast a Provisional Ballot. The voter does not need to take any further action.

1 Identificación con Fotografía de Esta Lista: (Debe tener el nombre y dirección actual)

Licencia de Conducir Válida de AZ

Identificación Emitida por el Estado de AZ

Tarjeta de Inscripción Tribal u Otra Forma de Identificación Tribal

o

2 Documentos de Esta Lista: (Debe tener el nombre y dirección actual)

Tarjeta de Identificación de Votante

Correspondencia Oficial Electoral

Factura de Servicios Públicos, Estado de Cuenta Bancario o Registro Vehicular (Dentro de los 90 Días)

Identificación Militar o Pasaporte de EE.UU.
(Junto con 1 de las de arriba)

Tarjeta de Identificación o Licencia de Conducir del Estado con Dirección Anterior
(Junto con 1 de las de arriba)

Si el votante presenta una forma aceptable de identificación, pero su nombre y dirección no coinciden con lo que refleja el registro del votante, éste podrá votar en una Boleta Provisional. El votante no necesitará tomar medidas adicionales.

Secretaría Municipal – Información Electoral

Sitio web: phoenix.gov/elections-sp, Correo electrónico: phoenixelections@phoenix.gov, Teléfono: 602-261-VOTE (8683), TTY: Sistema de Relé 7-1-1, Síguenos en Twitter @PHXclerk

UBICACIONES DE CENTROS DE VOTACIÓN Y MAPA



City of Phoenix
 Voting Centers - March 2021 Election
 Municipalidad de Phoenix
 Centros de Votación - Elección de marzo, 2021

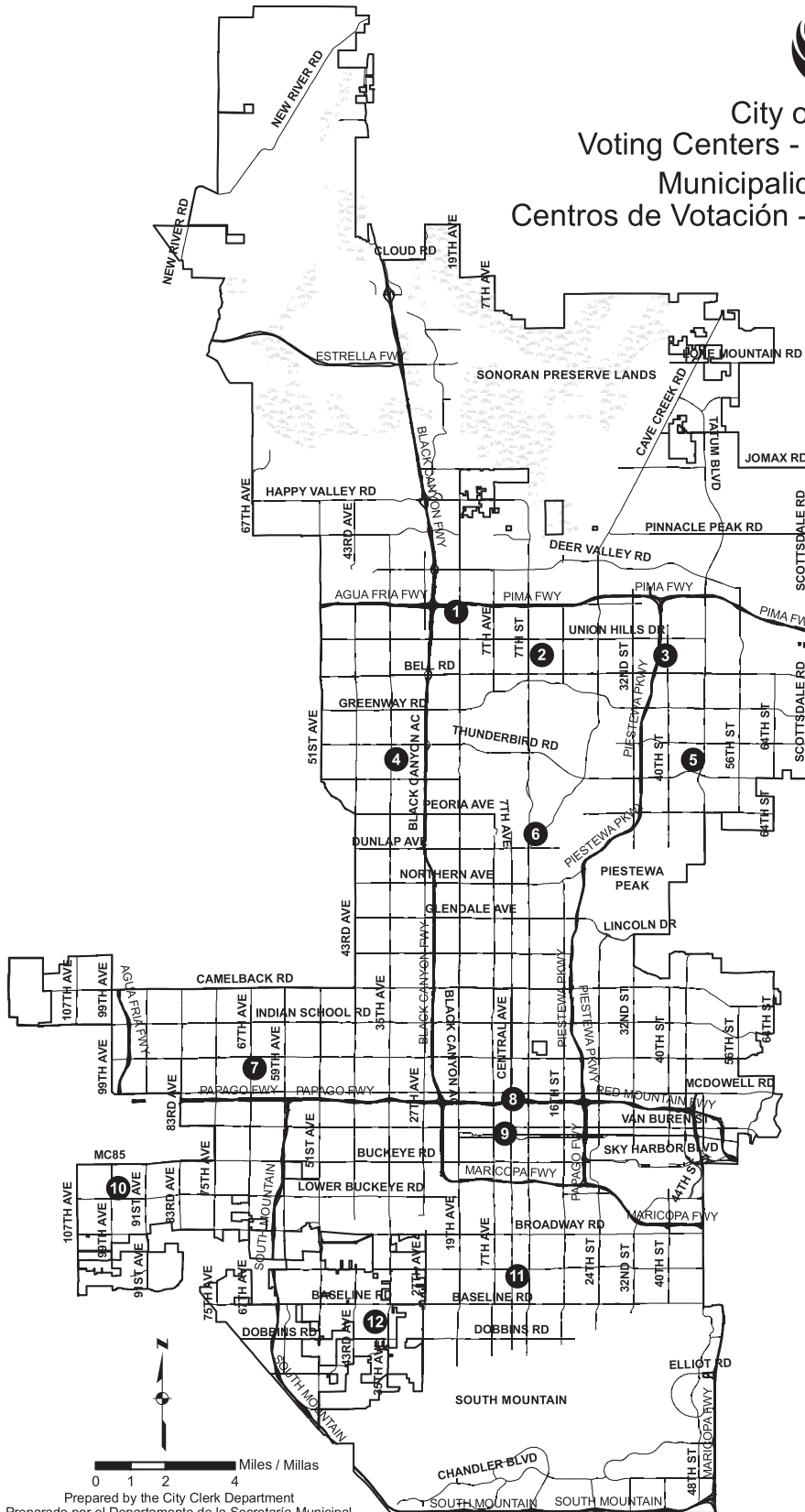

VOTING CENTER LOCATION LIST	
LISTA DE UBICACIONES DE LOS CENTROS DE VOTACION	
1	Deer Valley Community Center 2001 W. Wahalla Ln.
2	Mountain View Community Center 1104 E. Grovers Ave.
3	Paradise Valley Community Center 17402 N. 40th St.
4	Northminster Presbyterian Church 13001 N. 35th Ave.
5	Mesquite Branch Library 4525 E. Paradise Village Pkwy, North
6	Sunnyslope Community Center 802 E. Vogel Ave.
7	Desert West Community Center 6501 W. Virginia Ave.
8	Burton Barr Central Library 1221 N. Central Ave.
9	Phoenix City Hall 200 W. Washington St.
10	Estrella Mountain Police Precinct 2111 S. 99th Ave.
11	South Mountain Community Center 212 E. Alta Vista Rd.
12	Cesar Chavez Branch Library 3635 W. Baseline Rd.

Prepared by the City Clerk Department
 Preparado por el Departamento de la Secretaría Municipal

Secretaría Municipal – Información Electoral

Sitio web: phoenix.gov/elections-sp, Correo electrónico: phoenixelections@phoenix.gov, Teléfono: 602-261-VOTE (8683), TTY: Sistema de Relé 7-1-1,
 Síguenos en Twitter @PHXclerk

MUESTRA DE LA BOLETA

ESTA ES UNA MUESTRA DE LA BOLETA DE VOTACIÓN Y NO PUEDE USARSE COMO BOLETA OFICIAL BAJO NINGUNA CIRCUNSTANCIA.

		D7	
RUNOFF ELECTION MARCH 9, 2021		ELECCIÓN DE DESEMPATE 9 DE MARZO, 2021	
CITY OF PHOENIX, ARIZONA		MUNICIPALIDAD DE PHOENIX, ARIZONA	
INSTRUCTIONS TO VOTERS			
TO VOTE: Fill in the oval <input type="radio"/> next to your choice, like this <input checked="" type="radio"/> using blue or black ink. If you wrongly mark or damage your ballot, return it to the Election Official and obtain another.			
INSTRUCCIONES PARA LOS VOTANTES			
PARA VOTAR: Llene el óvalo <input type="radio"/> completamente al lado de su opción, así <input checked="" type="radio"/> utilizando tinta azul o negra. Si marca su boleta incorrectamente o si la daña, devuélvala al Funcionario Electoral y solicite otra.			
COUNCIL MEMBER DISTRICT 7 MIEMBRO DEL CONCEJO DISTRITO 7			
Vote for not more than ONE Vote por no más de UNO			
		YASSAMIN ANSARI <input type="radio"/>	
		CINTHIA ESTELA <input type="radio"/>	

D7-R1

Secretaría Municipal – Información Electoral

Sitio web: phoenix.gov/elections-sp, Correo electrónico: phoenixelections@phoenix.gov, Teléfono: 602-261-VOTE (8683), TTY: Sistema de Relé 7-1-1, Síguenos en Twitter @PHXClerk

NOTES / NOTAS

NOTES / NOTAS
