

---

---

# PUBLICITY PAMPHLET



## COUNCIL ELECTION NOVEMBER 8, 2022

### CITY OF PHOENIX, ARIZONA

Issued by the Office of the City Clerk of Phoenix  
Denise Archibald, City Clerk

This pamphlet is mailed to each City residence in which an eligible registered voter resides and is available online at [phoenix.gov/elections](https://phoenix.gov/elections).

---

---





# COUNCIL ELECTION NOVEMBER 8, 2022

## TABLE OF CONTENTS

	<b>PAGE</b>
INFORMATION ABOUT THIS PUBLICITY PAMPHLET .....	2
ELECTION INFORMATION.....	3
KEY DATES FOR VOTERS.....	4
EARLY VOTING .....	5
IN-PERSON VOTING .....	5
ACCESSIBLE VOTING.....	5
IN-PERSON VOTING IDENTIFICATION REQUIREMENTS .....	6
CERTIFIED LIST OF CANDIDATES .....	7
CANDIDATE INFORMATION .....	8
NOTES.....	9

**[QUICK LINKS]  
I WANT TO...**

<p><b>Subscribe to Receive this Pamphlet Electronically</b></p> <p>For more information about the benefits of getting the pamphlet electronically, see page 2 or scan the QR code below.</p>	<p><b>Track My Early Ballot Status</b></p> <p>Information about the status of your early ballot is available at <a href="https://BeBallotReady.Vote">BeBallotReady.Vote</a> or scan the QR code below.</p>	<p><b>Find a Voting Location</b></p> <p>To find an in-person voting location convenient to you, scan the QR code below.</p>
		

**City Clerk Department – Election Information**

Website: [phoenix.gov/elections](https://phoenix.gov/elections), Email: [phoenixelections@phoenix.gov](mailto:phoenixelections@phoenix.gov), Phone: 602-261-VOTE (8683), TTY: 7-1-1 Relay System  
Follow us on Twitter @PHXClerk

# INFORMATION ABOUT THIS PUBLICITY PAMPHLET

---

## **GENERAL INFORMATION**

This pamphlet contains election and voting information for the November 8, 2022, Council Election for Districts 2, 4, 6, and 8. This pamphlet is mailed to each household in Districts 2, 4, 6, and 8 in which an active registered voter resides, unless all voters in the household requested to obtain the pamphlet electronically. Please make the pamphlet available to all registered voters in the household.

## **CANDIDATES**

Information about the candidates is on page 8 of this pamphlet. Candidate names may appear in a different order on the official ballot because candidate names are rotated in each precinct.

## **SPANISH TRANSLATION**

The Spanish translation of this pamphlet is required by the Federal Voting Rights Act. The translation is an accurate interpretation of the material appearing in English but is provided only as an aid to voters.

## **ALTERNATIVE FORMATS**

This pamphlet is available in alternative formats including audio, Braille, and large print upon request. To request an alternative format of this pamphlet, please call 602-261-VOTE (8683). **Requests for alternative formats of the pamphlet must be received by Friday, October 14, 2022.**

## **SUBSCRIBE TO OBTAIN THIS PAMPHLET ELECTRONICALLY**

Voters can subscribe to obtain this pamphlet electronically. Voters who subscribe will receive an email notification with a link to the pamphlet for each City of Phoenix election. To subscribe, visit the November 8, 2022 election page at [phoenix.gov/elections](http://phoenix.gov/elections), call 602-261-VOTE (8683), email [phoenixelections@phoenix.gov](mailto:phoenixelections@phoenix.gov), or scan the QR code on page 1.

### **Benefits of Obtaining the Pamphlet Electronically:**

- Allows you to search the pamphlet for specific information.
- Allows you to easily increase the size of the text for better readability.
- Reduces the number of election-related mailings sent to you.
- Saves printing and postage costs.
- Allows voters to “Go Green” by reducing the amount of paper used.

Please note – unless *all* registered voters in a household subscribe to obtain the pamphlet electronically, a pamphlet will be mailed to each household with a registered voter, as required by law.

## **PAMPHLET FEEDBACK**

The purpose of this pamphlet is to provide election information to voters. If you would like to see additional information or have any comments or recommendations for future pamphlets, please call 602-261-VOTE (8683) or email [phoenixelections@phoenix.gov](mailto:phoenixelections@phoenix.gov).

---

### **City Clerk Department – Election Information**

Website: [phoenix.gov/elections](http://phoenix.gov/elections), Email: [phoenixelections@phoenix.gov](mailto:phoenixelections@phoenix.gov), Phone: 602-261-VOTE (8683), TTY: 7-1-1 Relay System  
Follow us on Twitter @PHXClerk

# ELECTION INFORMATION

---

## **GENERAL INFORMATION**

On Tuesday, November 8, 2022, the regularly scheduled Council Election will be held for registered voters residing in City of Phoenix Districts 2, 4, 6, and 8.

In this election, voters residing in City Council Districts 2, 4, 6, and 8 will elect Council Members.

If a candidate receives a majority of the votes cast (50% +1) for an office in the November 8, 2022, election, the candidate is elected and will take office on April 17, 2023; if not, the two candidates receiving the most votes cast will advance to a Runoff Election which will be held for that office on March 14, 2023. The candidate with the highest number of votes for that office in the Runoff Election will be elected and take office on April 17, 2023.

There is no election for Mayor and Council Members in Districts 1, 3, 5, and 7 this year because the terms of the City Council Members are staggered. The next regularly scheduled election for these Districts and Mayor will be in 2024.

## **CONSOLIDATED COUNTY-CONDUCTED ELECTION**

This election will be conducted by the Maricopa County Elections Department. All City of Phoenix candidate races will appear on the County's November 8, 2022, General Election ballot.

## **COUNTY MAILED EARLY BALLOTS & SAMPLE BALLOTS**

Beginning October 12, 2022, the Maricopa County Elections Department will mail early ballots to all registered voters that are on the Active Early Voting List (AEVL). Voters who are not on the AEVL must either request an early ballot by mail from the Maricopa County Elections Department or vote in person.

Households with registered voters who are not on the AEVL will receive a sample ballot. The sample ballot will display the names of candidates as they will appear on the official ballot. However, the sample ballot is not an official ballot and cannot be used to vote. The sample ballot can also be accessed online at [BeBallotReady.Vote](https://BeBallotReady.Vote). Sample ballots will be mailed no later than 11 days prior to the election.

If you do not receive your early ballot or your sample ballot, please contact the Maricopa County Elections Department for a replacement at 602-506-1511.

## **UPDATED BALLOT DESIGN**

Ballots have been updated and have fill-in ovals instead of arrows.

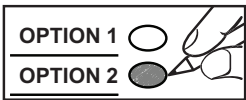

## **ELECTION WEBSITE**

For additional information and the most current up-to-date election information, visit [phoenix.gov/elections](https://phoenix.gov/elections).

---

### **City Clerk Department – Election Information**

Website: [phoenix.gov/elections](https://phoenix.gov/elections), Email: [phoenixelections@phoenix.gov](mailto:phoenixelections@phoenix.gov), Phone: 602-261-VOTE (8683), TTY: 7-1-1 Relay System  
Follow us on Twitter @PHXClerk



# 2022-2023 ELECTION - KEY DATES FOR VOTERS

**NOVEMBER 8, 2022**

Election for Council Districts 2, 4, 6 & 8  
(County-conducted Election)

Earliest Date to Request an Early Ballot by Mail

JULY 11, 2022

Publicity Pamphlet Mailed  
to Households with Registered Voters

OCTOBER 3, 2022

Latest Date to Register to Vote

OCTOBER 11, 2022

Early Voting Begins & Early Ballots Mailed

OCTOBER 12, 2022

In-Person Voting  
Prior to Election Day

OCTOBER 12, 2022 - NOVEMBER 4, 2022

In-Person Voting  
(Election Day)

NOVEMBER 8, 2022

Final Election Results  
(Canvass of Vote)

DECEMBER 7, 2022

**MARCH 14, 2023**

Runoff Election (If Needed)  
(City-conducted Election)

Earliest Date to Request an Early Ballot by Mail

NOVEMBER 14, 2022

Publicity Pamphlet Mailed  
to Households with Registered Voters

FEBRUARY 6, 2023

Latest Date to Register to Vote

FEBRUARY 13, 2023

Early Voting Begins & Early Ballots Mailed

FEBRUARY 15, 2023

Last Day to Vote Early in Person  
at Phoenix City Hall

MARCH 10, 2023

Voting In Person at Voting Centers  
(3 days)

MARCH 11, 2023 | MARCH 13, 2023 | MARCH 14, 2023

Final Election Results  
(Canvass of Vote)

MARCH 22, 2023

## City Clerk Department – Election Information

Website: [phoenix.gov/elections](http://phoenix.gov/elections), Email: [phoenixelections@phoenix.gov](mailto:phoenixelections@phoenix.gov), Phone: 602-261-VOTE (8683), TTY: 7-1-1 Relay System  
Follow us on Twitter @PHXClerk

# EARLY VOTING

---

## **BY MAIL**

Voters on the Active Early Voting List (AEVL) will automatically receive an early ballot by mail unless they submitted a request to not receive a ballot by mail. Early ballots for the November 8, 2022, election will be mailed by the Maricopa County Elections Department beginning Wednesday, October 12, 2022.

Voters not on the AEVL who wish to receive an early ballot by mail may submit a request online for an early ballot to the Maricopa County Elections Department at [BeBallotReady.Vote](https://BeBallotReady.Vote) or by calling 602-506-1511.

Early ballots are available in alternative formats including Braille and large print, upon request. To request an alternative format of the early ballot, please call the Maricopa County Elections Department at 602-506-1511.

**Requests for an early ballot by mail must be received by the Maricopa County Elections Department no later than 5 p.m. on Friday, October 28, 2022.**

## **RETURNING VOTED EARLY BALLOTS**

An early ballot must be returned in the ballot affidavit envelope that was provided with the ballot and the envelope must be signed by the voter. **Voted early ballots must be received by the Maricopa County Elections Department no later than 7 p.m. on Election Day.** If you return your voted early ballot by mail, be sure to allow sufficient time for delivery. It is recommended you mail your ballot at least 6 days before Election Day. Voted early ballots may also be dropped off at in-person voting locations during voting hours. Voters should take the time they need to consider their choices and mark their ballot. However, voters who complete their ballots early are encouraged to return the ballot as soon as it is voted. Returning voted ballots as early as possible provides more time for signature verification and processing so that final results are available sooner.

## **HOW CAN I CHECK THE STATUS OF MY EARLY BALLOT?**

Information about the status of your early ballot is available online at [BeBallotReady.Vote](https://BeBallotReady.Vote). You can obtain detailed information, such as the date your early ballot was mailed, received, or processed for tabulation. To check the status of your early ballot, you will need to provide basic information along with either your voter registration number, driver license number or non-operating identification card number, or the last four digits of your Social Security Number. This information is required in order to positively identify you as the voter and the information you enter must match the information on your voter registration record.

# IN-PERSON VOTING

---

Individuals who wish to vote in person rather than by mail, can visit any voting site. Voting sites will be designated by the Maricopa County Elections Department and will be available beginning 27 days before the election from Wednesday, October 12, 2022, through Tuesday, November 8, 2022. Hours of operation may vary by location. On Election Day, Tuesday, November 8, 2022, voting sites will be open to voters from 6 a.m. to 7 p.m. Locations are designated throughout the county and can be found by visiting [BeBallotReady.Vote](https://BeBallotReady.Vote) or calling 602-506-1511. Voters are required to provide identification at in-person voting locations before receiving a ballot.

# ACCESSIBLE VOTING

---

Accessible voting devices that allow voters with disabilities to vote independently will be available for this election at all in-person voting locations.

---

## **City Clerk Department – Election Information**

Website: [phoenix.gov/elections](https://phoenix.gov/elections), Email: [phoenixelections@phoenix.gov](mailto:phoenixelections@phoenix.gov), Phone: 602-261-VOTE (8683), TTY: 7-1-1 Relay System  
Follow us on Twitter @PHXClerk

# IN-PERSON VOTING IDENTIFICATION REQUIREMENTS

## Please Have Your ID Ready

Arizona Revised Statutes § 16-579(A)

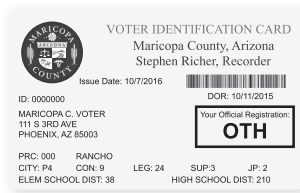
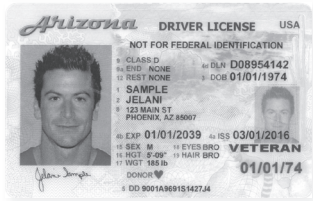

### 1 Photo ID From This List: (Must contain current name & address)

Valid AZ Driver License

Valid AZ Non-operating ID

Tribal Enrollment Card or Other Form of Tribal ID

**or**

### 2 Forms From This List: (Must contain current name & address)

Voter ID Card

Official Election Mail

Utility Bill, Bank Statement or Vehicle Registration  
(Within 90 Days)

Military ID or U.S. Passport  
(Paired with 1 from above)

State ID or Driver License With Former Address  
(Paired with 1 from above)

*If the voter presents acceptable identification but the voter's name and address does not match the voter's registration record, the voter may cast a Provisional Ballot. The voter does not need to take any further action.*

## Por Favor Tenga Lista Su Identificación

Estatutos Revisados de Arizona § 16-579(A)

### 1 Identificación con Fotografía de Esta Lista: (Debe tener el nombre y dirección actual)

Licencia de Conducir Válida de AZ

Identificación Emitida por el Estado de AZ

Tarjeta de Inscripción Tribal o Otra Forma de Identificación Tribal

**o**

### 2 Documentos de Esta Lista: (Debe tener el nombre y dirección actual)

Tarjeta de Identificación de Votante

Correspondencia Oficial Electoral

Factura de Servicios Públicos, Estado de Cuenta Bancario o Registro Vehicular (Dentro de los 90 Días)

Identificación Militar o Pasaporte de EE.UU.  
(Junto con 1 de las de arriba)

Tarjeta de Identificación o Licencia de Conducir del Estado con Dirección Anterior  
(Junto con 1 de las de arriba)

*Si el votante presenta una forma aceptable de identificación, pero su nombre y dirección no coinciden con lo que refleja el registro del votante, éste podrá votar en una Boleta Provisional. El votante no necesitará tomar medidas adicionales.*

### City Clerk Department – Election Information

Website: phoenix.gov/elections, Email: phoenixelections@phoenix.gov, Phone: 602-261-VOTE (8683), TTY: 7-1-1 Relay System  
Follow us on Twitter @PHXClerk

# CERTIFIED LIST OF CANDIDATES

The certified list of Council Member candidates is provided below. **Please note this is an alphabetical listing that may not reflect the order in which the candidates appear on your official ballot because the candidates' names are rotated by precinct on official ballots.** For more information about these candidates visit [phoenix.gov/elections](http://phoenix.gov/elections) or call 602-261-VOTE (8683).



**City of Phoenix**  
CITY CLERK DEPARTMENT

## CERTIFIED LIST OF QUALIFIED CANDIDATES FOR THE COUNCIL ELECTION NOVEMBER 8, 2022

### COUNCIL MEMBERS

#### DISTRICT 2

Matt Evans  
Heli Nielson  
Jim Waring

#### DISTRICT 4

Laura Pastor

#### DISTRICT 6

Harry Curtin  
Joan Greene  
Mark Moeremans  
Kevin Robinson  
Moses Sanchez  
Juan Schoville  
Sam Stone  
Kellen Wilson

#### DISTRICT 8

Denise Ceballos Viner  
Carlos Garcia  
Nick "NickG" Griemsmann  
Kesha Hodge Washington

Dated this 23rd day of August 2022.



A handwritten signature in black ink that reads "Denise Archibald".

DENISE ARCHIBALD  
CITY CLERK

### City Clerk Department – Election Information

Website: [phoenix.gov/elections](http://phoenix.gov/elections), Email: [phoenixelections@phoenix.gov](mailto:phoenixelections@phoenix.gov), Phone: 602-261-VOTE (8683), TTY: 7-1-1 Relay System  
Follow us on Twitter @PHXClerk



# CANDIDATE INFORMATION

The table below lists information about the candidates running for office in this Council Election, as provided by each candidate for this pamphlet. Candidate names are listed below in alphabetical order.

<b>COUNCIL DISTRICT 2</b>		
<b>Name</b>	<b>Email</b>	<b>Website</b>
Matt Evans	info@mattforphoenix.com	www.mattforphoenix.com
Heli Nielson	heli@helinielson.com	www.helinielson.com
Jim Waring	jim@jimwaring.com	www.jimwaring.com

<b>COUNCIL DISTRICT 4</b>		
<b>Name</b>	<b>Email</b>	<b>Website</b>
Laura Pastor	info@laurapastor.com	www.laurapastor.com

<b>COUNCIL DISTRICT 6</b>		
<b>Name</b>	<b>Email</b>	<b>Website</b>
Harry Curtin	harry@harrycurtin.com	www.harrycurtin.com
Joan Greene	joangreeneaz@gmail.com	www.joangreeneaz.com
Mark Moeremans	info@markforphoenix.com	www.markforphoenix.com
Kevin Robinson	info@kevinrobinsonforphoenix.com	www.kevinrobinsonforphoenix.com
Moses Sanchez	moses@mosessanchez.com	www.mosessanchez.com
Juan Schoville	realjuanschoville@gmail.com	www.juanschovilledistrict6.com
Sam Stone	sam@samstone.vote	www.samstone.vote
Kellen Wilson	kellen@kellenforcitycouncil.org	www.kellenforcitycouncil.com

<b>COUNCIL DISTRICT 8</b>		
<b>Name</b>	<b>Email</b>	<b>Website</b>
Denise Ceballos Viner	bellad@vinerforphoenix.com	www.vinerforphoenix.com
Carlos Garcia	info@carlosforphoenix.org	www.carlosforphoenix.org
Nick "NickG" Griemsmann	info@votennickg.org	www.votennickg.org
Kesha Hodge Washington	info@keshaforphoenix.com	www.keshaforphoenix.com

## City Clerk Department – Election Information

Website: phoenix.gov/elections, Email: phoenixelections@phoenix.gov, Phone: 602-261-VOTE (8683), TTY: 7-1-1 Relay System  
Follow us on Twitter @PHXClerk

---

---

**NOTES / NOTAS**

**NOTES / NOTAS**

---

---

# INFORMACIÓN SOBRE LOS CANDIDATOS

La siguiente tabla contiene información sobre los candidatos postulando a cargos en esta Elección del Concejo, proporcionada por cada candidato para este folleto. Los nombres de los Candidatos aparecen en orden alfabético.

<b>DISTRITO DEL CONCEJO 2</b>		
<b>Nombre</b>	<b>Correo Electrónico</b>	<b>Sitio Web</b>
Matt Evans	info@mattforphoenix.com	www.mattforphoenix.com
Heli Nielson	heli@helinielson.com	www.helinielson.com
Jim Waring	jim@jimwaring.com	www.jimwaring.com

<b>DISTRITO DEL CONCEJO 4</b>		
<b>Nombre</b>	<b>Correo Electrónico</b>	<b>Sitio Web</b>
Laura Pastor	info@laurapastor.com	www.laurapastor.com

<b>DISTRITO DEL CONCEJO 6</b>		
<b>Nombre</b>	<b>Correo Electrónico</b>	<b>Sitio Web</b>
Harry Curtin	harry@harrycurtin.com	www.harrycurtin.com
Joan Greene	joangreeneaz@gmail.com	www.joangreeneaz.com
Mark Moeremans	info@markforphoenix.com	www.markforphoenix.com
Kevin Robinson	info@kevinrobinsonforphoenix.com	www.kevinrobinsonforphoenix.com
Moses Sanchez	moses@mosessanchez.com	www.mosessanchez.com
Juan Schoville	realjuanschoville@gmail.com	www.juanschovilledistrict6.com
Sam Stone	sam@samstone.vote	www.samstone.vote
Kellen Wilson	kellen@kellenforcitycouncil.org	www.kellenforcitycouncil.com

<b>DISTRITO DEL CONCEJO 8</b>		
<b>Nombre</b>	<b>Correo Electrónico</b>	<b>Sitio Web</b>
Denise Ceballos Viner	bellad@vinerforphoenix.com	www.vinerforphoenix.com
Carlos Garcia	info@carlosforphoenix.org	www.carlosforphoenix.org
Nick "NickG" Griemsmann	info@votnickg.org	www.votnickg.org
Kesha Hodge Washington	info@keshaforphoenix.com	www.keshaforphoenix.com

## Secretaría Municipal – Información Electoral

Sitio web: phoenix.gov/elections-sp, Correo electrónico: phoenixelections@phoenix.gov, Teléfono: 602-261-VOTE (8683)  
 TTY: Sistema de Relé 7-1-1, Síguenos en Twitter @PHXClerk

# LISTA CERTIFICADA DE CANDIDATOS

A continuación, en esta página, encontrará la lista de candidatos para Miembros del Concejo. **Por favor tenga en cuenta que esta lista está en orden alfabético y quizás no refleje el orden en el cual los candidatos aparecerán en su boleta oficial porque los nombres de los candidatos son rotados por distrito electoral.** Para más información sobre los candidatos visite el sitio web [phoenix.gov/elections-sp](http://phoenix.gov/elections-sp) o llame al 602-261-VOTE (8683).



**City of Phoenix**  
CITY CLERK DEPARTMENT

## LISTA CERTIFICADA DE CANDIDATOS CALIFICADOS PARA LA ELECCIÓN DEL CONCEJO 8 DE NOVIEMBRE DE 2022

### MIEMBROS DEL CONCEJO

#### DISTRITO 2

Matt Evans  
Heli Nielson  
Jim Waring

#### DISTRITO 4

Laura Pastor

#### DISTRITO 6

Harry Curtin  
Joan Greene  
Mark Moeremans  
Kevin Robinson  
Moses Sanchez  
Juan Schoville  
Sam Stone  
Kellen Wilson

#### DISTRITO 8

Denise Ceballos Viner  
Carlos Garcia  
Nick "NickG" Griemsmann  
Kesha Hodge Washington

Firmado este día 23 de agosto de 2022.



A handwritten signature in black ink that reads "Denise Archibald".

DENISE ARCHIBALD  
CITY CLERK

### Secretaría Municipal – Información Electoral

Sitio web: [phoenix.gov/elections-sp](http://phoenix.gov/elections-sp), Correo electrónico: [phoenixelections@phoenix.gov](mailto:phoenixelections@phoenix.gov), Teléfono: 602-261-VOTE (8683)  
TTY: Sistema de Relé 7-1-1, Síguenos en Twitter @PHXClerk

# REQUISITOS DE IDENTIFICACIÓN PARA VOTAR EN PERSONA

## Please Have Your ID Ready

Arizona Revised Statutes § 16-579(A)

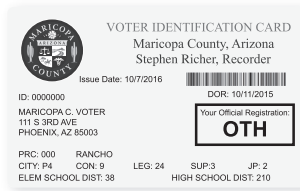
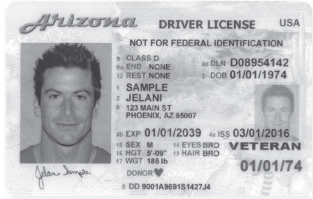

### 1 Photo ID From This List: (Must contain current name & address)

Valid AZ Driver License

Valid AZ Non-operating ID

Tribal Enrollment Card or Other Form of Tribal ID

**or**

### 2 Forms From This List: (Must contain current name & address)

Voter ID Card

Official Election Mail

Utility Bill, Bank Statement or Vehicle Registration  
(Within 90 Days)

Military ID or U.S. Passport  
(Paired with 1 from above)

State ID or Driver License With Former Address  
(Paired with 1 from above)

*If the voter presents acceptable identification but the voter's name and address does not match the voter's registration record, the voter may cast a Provisional Ballot. The voter does not need to take any further action.*

## Por Favor Tenga Lista Su Identificación

Estatutos Revisados de Arizona § 16-579(A)

### 1 Identificación con Fotografía de Esta Lista: (Debe tener el nombre y dirección actual)

Licencia de Conducir Válida de AZ

Identificación Emitida por el Estado de AZ

Tarjeta de Inscripción Tribal o Otra Forma de Identificación Tribal

**o**

### 2 Documentos de Esta Lista: (Debe tener el nombre y dirección actual)

Tarjeta de Identificación de Votante

Correspondencia Oficial Electoral

Factura de Servicios Públicos, Estado de Cuenta Bancario o Registro Vehicular (Dentro de los 90 Días)

Identificación Militar o Pasaporte de EE.UU.  
(Junto con 1 de las de arriba)

Tarjeta de Identificación o Licencia de Conducir del Estado con Dirección Anterior  
(Junto con 1 de las de arriba)

*Si el votante presenta una forma aceptable de identificación, pero su nombre y dirección no coinciden con lo que refleja el registro del votante, éste podrá votar en una Boleta Provisional. El votante no necesitará tomar medidas adicionales.*

### Secretaría Municipal – Información Electoral

Sitio web: phoenix.gov/elections-sp, Correo electrónico: phoenixelections@phoenix.gov, Teléfono: 602-261-VOTE (8683)  
TTY: Sistema de Relé 7-1-1, Síguenos en Twitter @PHXClerk

# VOTACIÓN TEMPRANA

---

## POR CORREO

Los votantes en la Lista Activa de Votación Temprana (AEVL) recibirán automáticamente una boleta temprana por correo a menos que hayan presentado una solicitud para no recibir una boleta por correo. Las boletas tempranas para la elección del 8 de noviembre de 2022 serán enviadas por el Departamento de Elecciones del Condado de Maricopa a partir del miércoles, 12 de octubre de 2022.

Los votantes que no aparecen en la AEVL y que deseen recibir una boleta temprana por correo, pueden solicitar una boleta de votación temprana con el Departamento de Elecciones del Condado de Maricopa en línea en [TengaBoletaLista.Voto](#) o llamando al 602-506-1511.

Las boletas tempranas están disponibles en formatos alternativos incluso Braille y letra grande, a solicitud del votante. Para solicitar una boleta de votación temprana en formato alternativo, por favor llame al Departamento de Elecciones del Condado de Maricopa al 602-506-1511.

**Las solicitudes para boletas de votación temprana deberán ser recibida por el Departamento de Elecciones del Condado de Maricopa a más tardar a las 5 p.m. el viernes, 28 de octubre de 2022.**

## ENTREGA DE BOLETAS TEMPRANAS VOTADAS

La boleta de votación temprana debe regresarse en el sobre con la declaración jurada que se envió con la boleta de votación y el votante deberá firmar el sobre. **El Departamento de Elecciones del Condado de Maricopa deberá recibir las boletas de votación temprana votadas a más tardar a las 7 p.m. el Día de la Elección.** Si devuelve su boleta temprana votada por correo, asegúrese de enviarla con suficiente tiempo para la entrega. Se recomienda que envíe su boleta por lo menos 6 días antes del Día de la Elección. Las boletas de votación temprana votadas también se pueden entregar en los sitios de votación en persona durante los horarios de votación. Los votantes deberán tomarse el tiempo necesario para considerar sus opciones y marcar su boleta. Sin embargo, se recomienda que los votantes que hayan completado su boleta temprana la entreguen en cuanto hayan votado. Entregar boletas votadas tan pronto como sea posible, da más tiempo para la verificación de firmas y su procesamiento, para una disposición de los resultados finales más oportuna.

## ¿CÓMO PUEDO VERIFICAR EL ESTADO DE MI BOLETA DE VOTACIÓN TEMPRANA?

Información acerca del estado de su boleta temprana está disponible en línea en [TengaBoletaLista.Voto](#). Allí encontrará información detallada, como la fecha en que se le envió por correo su boleta temprana y la fecha en que se recibió, o que se procesó para su tabulación. Para verificar el estado de su boleta temprana, deberá proporcionar datos básicos junto con su número de inscripción de votante, el número de su licencia de conducir, o de identificación expedida por el estado, o los últimos cuatro dígitos de su Número de Seguro Social. Se requieren estos datos para identificarlo definitivamente como el votante y los datos que usted ingrese tienen que corresponder con los datos que aparecen en su registro de votante.

# VOTACIÓN EN PERSONA

---

Las personas que desean votar en persona, en lugar de por correo, pueden ir a votar a cualquier sitio de votación. Los sitios de votación serán designados por el Departamento de Elecciones del Condado de Maricopa y estarán disponibles a partir de 27 días antes de la elección comenzando el miércoles, 12 de octubre de 2022 hasta el martes, 8 de noviembre de 2022. Los horarios de atención pueden variar según el sitio. El Día de la Elección, martes, 8 de noviembre de 2022, los sitios de votación estarán abiertos de 6 a.m. hasta 7 p.m. Los sitios están designados en todo el condado y se pueden encontrar en línea en [TengaBoletaLista.Voto](#) o llamando al 602-506-1511. Los votantes deberán mostrar su identificación en todos los sitios de votación en persona antes de recibir una boleta.

# VOTACIÓN ACCESIBLE

---

Estarán disponibles dispositivos de votación accesible que permiten a los votantes con discapacidades votar en esta elección de manera independiente en todos los sitios de votación en persona.

---

## Secretaría Municipal – Información Electoral

Sitio web: [phoenix.gov/elections-sp](http://phoenix.gov/elections-sp), Correo electrónico: [phoenixelections@phoenix.gov](mailto:phoenixelections@phoenix.gov), Teléfono: 602-261-VOTE (8683)  
TTY: Sistema de Relé 7-1-1, Síguenos en Twitter @PHXClerk



## ELECCIONES 2022-2023 – FECHAS CLAVE PARA LOS VOTANTES

### 8 DE NOVIEMBRE DE 2022

Elección del Concejo Municipal  
Distritos 2, 4, 6, & 8  
(Elección conducida por el Condado)

Fecha Más Temprana para Solicitar  
Boleta Temprana por Correo

11 DE JULIO DE 2022

Folleto Publicitario Enviado  
a los Hogares con Votantes Registrados

3 DE OCTUBRE DE 2022

Última Fecha para Inscribirse para Votar

11 DE OCTUBRE DE 2022

Comienza la Votación Temprana  
y se Envían Boletas Tempranas

12 DE OCTUBRE DE 2022

Votación en Persona  
Antes del Día de la Elección

12 DE OCTUBRE DE 2022 - 4 DE NOVIEMBRE DE 2022

Votación en Persona  
(El Día de la Elección)

8 DE NOVIEMBRE DE 2022

Resultados Finales de la Elección  
(Escrutinio de Votos)

7 DE DICIEMBRE DE 2022

### 14 DE MARZO DE 2023

Elección de Desempate (De ser Necesario)  
(Elección conducida por la Municipalidad)

Fecha Más Temprana para Solicitar  
Boleta Temprana por Correo

14 DE NOVIEMBRE DE 2022

Folleto Publicitario Enviado  
a los Hogares con Votantes Registrados

6 DE FEBRERO DE 2023

Última Fecha para Inscribirse para Votar

13 DE FEBRERO DE 2023

Comienza la Votación Temprana  
y se Envían Boletas Tempranas

15 DE FEBRERO DE 2023

Último Día para Votar Temprano en Persona  
en el Ayuntamiento Municipal de Phoenix

10 DE MARZO DE 2023

Votación en Persona en los Centros de Votación  
(3 días)

11 DE MARZO DE 2023 | 13 DE MARZO DE 2023 | 14 DE MARZO DE 2023

Resultados Finales de la Elección  
(Escrutinio de Votos)

22 DE MARZO DE 2023

### Secretaría Municipal – Información Electoral

Sitio web: [phoenix.gov/elections-sp](http://phoenix.gov/elections-sp), Correo electrónico: [phoenixelections@phoenix.gov](mailto:phoenixelections@phoenix.gov), Teléfono: 602-261-VOTE (8683)  
TTY: Sistema de Relé 7-1-1, Síguenos en Twitter @PHXClerk

# INFORMACIÓN SOBRE ESTA ELECCIÓN

---

## **INFORMACIÓN GENERAL**

El martes, 8 de noviembre de 2022, se llevará a cabo la Elección del Concejo programada regularmente para los votantes registrados que residen en la Municipalidad de Phoenix, Distritos 2, 4, 6 y 8.

En esta elección, los votantes que residen en los Distritos 2, 4, 6 y 8 del Concejo Municipal elegirán a Miembros del Concejo.

Si un candidato recibe la mayoría de los votos emitidos (50% + 1) para un cargo en la elección del 8 de noviembre de 2022, ese candidato será elegido y tomara posesión del cargo el 17 de abril de 2023; si no, los dos candidatos que reciban la mayoría de los votos emitidos avanzarán a una Elección de Desempate que se llevará a cabo para ese cargo el 14 de marzo de 2023. El candidato con el mayor número de votos para ese cargo en la Elección de Desempate será elegido y tomará posesión del cargo el 17 de abril de 2023.

No habrá elección para Alcalde y Miembros del Concejo en los Distritos 1, 3, 5 y 7 este año porque los períodos electorales para Miembros del Concejo Municipal son escalonados. La próxima elección regularmente programada para estos Distritos y Alcalde será en el año 2024.

## **ELECCIÓN CONSOLIDADA CONDUCTA POR EL CONDADO**

Esta elección será conducida por el Departamento de Elecciones del Condado de Maricopa. Todas las carreras para los candidatos de la Municipalidad de Phoenix aparecerán en la boleta de la Elección General del Condado el 8 de noviembre de 2022.

## **BOLETAS TEMPRANAS Y MUESTRAS DE BOLETAS ENVIADAS POR EL CONDADO**

Comenzando el 12 de octubre de 2022, el Departamento de Elecciones del Condado de Maricopa enviará por correo boletas tempranas a todos los votantes registrados que aparecen en la Lista Activa de Votación Temprana (AEVL). Los votantes que no están en la AEVL deberán solicitar una boleta temprana del Departamento de Elecciones del Condado de Maricopa, o deberán votar en persona.

Los hogares con votantes registrados que no están en la AEVL recibirán una muestra de la boleta. La muestra de la boleta mostrará los nombres de los candidatos como aparecerán en la boleta oficial. Pero, la muestra de la boleta no es una boleta oficial y no puede ser usada para votar. La muestra de la boleta también está disponible en línea en [TengaBoletaLista.Voto](#). Las muestras de boletas se enviarán por correo a más tardar 11 días antes de la elección.

Si no recibe su boleta temprana o su muestra de boleta, por favor comuníquese con el Departamento de Elecciones del Condado de Maricopa para obtener un reemplazo al 602-506-1511.

## **DISEÑO DE LA BOLETA ACTUALIZADA**

Las boletas han sido actualizadas y tienen óvalos en lugar de flechas.

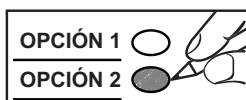

## **SITIO WEB ELECTORAL**

Para más información y para la información electoral más actualizada, visite [phoenix.gov/elections-sp](http://phoenix.gov/elections-sp).

---

### **Secretaría Municipal – Información Electoral**

Sitio web: [phoenix.gov/elections-sp](http://phoenix.gov/elections-sp), Correo electrónico: [phoenixelections@phoenix.gov](mailto:phoenixelections@phoenix.gov), Teléfono: 602-261-VOTE (8683)

TTY: Sistema de Relé 7-1-1, Síguenos en Twitter @PHXClerk



# INFORMACIÓN SOBRE ESTE FOLLETO PUBLICITARIO

---

## **INFORMACIÓN GENERAL**

Este folleto contiene información sobre la elección y la votación para la Elección del Concejo para los Distritos 2, 4, 6 y 8 el 8 de noviembre de 2022. Este folleto se le envía por correo a cada domicilio en los Distritos 2, 4, 6 y 8 donde reside un votante activo inscrito, a menos que todos los votantes en el domicilio hayan solicitado obtener el folleto electrónicamente. Por favor haga el folleto disponible a todos los votantes inscritos que residen en el domicilio.

## **CANDIDATOS**

Información sobre los candidatos se encuentra en la página 8 de este folleto. Los nombres de los candidatos pueden aparecer en un orden diferente en la boleta oficial porque los nombres de los candidatos se rotan en cada distrito electoral.

## **TRADUCCIÓN AL ESPAÑOL**

La Ley Federal de Derechos Electorales requiere que se traduzca este folleto al español. La traducción es una interpretación fiel del material que aparece en Inglés, pero se proporciona únicamente como ayuda para los votantes.

## **FORMATOS ALTERNATIVOS**

Este folleto está disponible en formatos alternativos incluso audio, Braille y letra grande a solicitud del votante. Para solicitar este folleto en un formato alternativo, por favor llame al 602-261-VOTE (8683). **Las solicitudes para formatos alternativos de este folleto deberán recibirse a más tardar el viernes, 14 de octubre de 2022.**

## **SUSCRÍBASE PARA OBTENER ESTE FOLLETO ELECTRÓNICAMENTE**

Los votantes pueden suscribirse para obtener este folleto electrónicamente. Los votantes que se suscriban recibirán para cada elección Municipal de Phoenix, una notificación por correo electrónico con un enlace al folleto. Para suscribirse, visite la página en línea de la Elección del 8 de noviembre de 2022 en [phoenix.gov/elections-sp](http://phoenix.gov/elections-sp), o llame al 602-261-VOTE (8683), o envíe un correo electrónico a [phoenixelections@phoenix.gov](mailto:phoenixelections@phoenix.gov), o escanee el código QR en la página 1.

### **Beneficios de Obtener este Folleto en Formato Electrónico:**

- Le permite buscar información específica en el folleto.
- Le permite aumentar el tamaño del texto para leerlo con mayor facilidad.
- Reduce la cantidad de correspondencia relacionada con las elecciones que se le envía.
- Se ahorra en gastos de impresión y de envío postal.
- Brinda a los votantes la oportunidad de contribuir a la ecología al reducir la cantidad de papel que se utiliza.

Por favor tenga en cuenta que - a menos que *todos* los votantes inscritos en la residencia se suscriban para obtener el folleto electrónicamente, se enviara un folleto por correo a cada residencia con un votante inscrito, de conformidad con la ley.

## **COMENTARIOS SOBRE ESTE FOLLETO**

El propósito de este folleto es proveer información electoral a los votantes. Si a usted le gustaría ver más información en este folleto o tiene algún comentario o recomendación para folletos futuros, por favor llame al 602-261-VOTE (8683) o envíe un correo electrónico a [phoenixelections@phoenix.gov](mailto:phoenixelections@phoenix.gov).

---

### **Secretaría Municipal – Información Electoral**

Sitio web: [phoenix.gov/elections-sp](http://phoenix.gov/elections-sp), Correo electrónico: [phoenixelections@phoenix.gov](mailto:phoenixelections@phoenix.gov), Teléfono: 602-261-VOTE (8683)

TTY: Sistema de Relé 7-1-1, Síguenos en Twitter @PHXClerk



# ELECCIÓN DEL CONCEJO 8 DE NOVIEMBRE DE 2022

## CONTENIDO

	<b>PÁGINA</b>
INFORMACIÓN SOBRE ESTE FOLLETO PUBLICITARIO .....	2
INFORMACIÓN SOBRE ESTA ELECCIÓN .....	3
FECHAS CLAVE PARA LOS VOTANTES.....	4
VOTACIÓN TEMPRANA .....	5
VOTACIÓN EN PERSONA .....	5
VOTACIÓN ACCESIBLE .....	5
REQUISITOS DE IDENTIFICACIÓN PARA VOTAR EN PERSONA .....	6
LISTA CERTIFICADA DE CANDIDATOS.....	7
INFORMACIÓN SOBRE LOS CANDIDATOS.....	8
NOTAS .....	9

### [ENLACES RÁPIDOS] YO QUIERO...

<b>Suscribirme para Recibir este Folleto Electrónicamente</b>	<b>Saber el Estado de mi Boleta Temprana</b>	<b>Localizar un Sitio de Votación</b>
<p>Para obtener más información sobre los beneficios de obtener el folleto electrónicamente, vea la página 2 o escanee el código QR a continuación.</p>	<p>Información acerca del estado de su boleta temprana está disponible en <a href="#">TengaBoletaLista.Voto</a> o escanee el código QR a continuación.</p>	<p>Para encontrar un sitio de votación conveniente para usted para votar en persona, escanee el código QR a continuación.</p>
		

### Secretaría Municipal – Información Electoral

Sitio web: [phoenix.gov/elections-sp](http://phoenix.gov/elections-sp), Correo electrónico: [phoenixelections@phoenix.gov](mailto:phoenixelections@phoenix.gov), Teléfono: 602-261-VOTE (8683)  
TTY: Sistema de Relé 7-1-1, Síguenos en Twitter @PHXClerk



---

---

# FOLLETO PUBLICITARIO



## ELECCIÓN DEL CONCEJO 8 DE NOVIEMBRE DE 2022

MUNICIPALIDAD DE PHOENIX, ARIZONA

Expedido por la Secretaría Municipal de Phoenix  
Denise Archibald, Secretaria Municipal

Este folleto se envía por correo a cada residencia en la Municipalidad donde reside un votante inscrito elegible y se encuentra disponible en el internet en [phoenix.gov/elections-sp](http://phoenix.gov/elections-sp).

---

---



NONPROFIT  
U.S. POSTAGE  
PAID  
PHOENIX, AZ  
PERMIT NO. 1208

City of Phoenix  
CITY CLERK DEPARTMENT  
200 West Washington Street  
Phoenix, AZ 85003-1611

